



FLY.pl S.A.

**SKONSOLIDOWANY
RAPORT ZA IV KWARTAŁ 2013 r.
14-02-2014 r.**

S P I S T R E Ś C I

1. Kwartałne skrócone sprawozdanie finansowe
2. Informacje o zasadach przyjętych przy sporządzaniu raportu
3. Zwięzła charakterystyka istotnych dokonań emitenta w okresie, którego dotyczy raport
4. Stanowisko odnośnie możliwości zrealizowania publikowanych prognoz
5. Opis organizacji grupy kapitałowej
 - 5.1 Wskazanie Sądu Rejestrowego
 - 5.2 Dane emitenta
 - 5.3 Kapitał zakładowy
 - 5.4 Władze Spółki
6. Struktura akcjonariatu
7. Informacje dotyczące liczby osób zatrudnionych
8. Plany i przewidywania na kolejny kwartał

1. Kwartałne skrócone sprawozdanie finansowe

Skrócone skonsolidowane sprawozdanie Grupy za IV kwartał 2013 roku

Skonsolidowany rachunek zysków i strat

Lp.	Wyszczególnienie	Narastająco za okres 01.01.2013 - 31.12.2013	Narastająco za okres 01.01.2012 - 31.12.2012	IV kwartał rok bieżący okres od 01.10.2013 do 31.12.2013	IV kwartał rok poprzedni okres od 01.10.2012 do 31.12.2012
A.	Przychody netto ze sprzedaży produktów, towarów i materiałów, w tym:	5 336 527,74	4 471 862,96	751 402,42	759 119,26
	- od jednostek powiązanych	31 648,48	0,00	7 399,20	0,00
I.	Przychody netto ze sprzedaży produktów	5 336 527,74	4 471 862,96	751 402,42	759 119,26
II.	Przychody netto ze sprzedaży towarów i materiałów	0,00	0,00	0,00	0,00
B.	Koszty sprzedanych produktów, towarów i materiałów, w tym:	5 270 686,59	4 473 042,69	988 651,05	4 473 042,69
	- jednostkom powiązanym	30 884,46	0,00	4 306,82	0,00
I.	Koszt wytworzenia sprzedanych produktów	5 270 686,59	4 473 042,69	988 651,05	4 473 042,69
II.	Wartość sprzedanych towarów i materiałów	0,00	0,00	0,00	0,00
C.	Zysk (strata) brutto ze sprzedaży (A-B)	65 841,15	-1 179,73	-237 248,63	-3 713 923,43
D.	Koszty sprzedaży	0,00	0,00	0,00	-3 369 726,71
E.	Koszty ogólnego zarządu	370 146,28	414 333,27	88 891,91	104 580,10
F.	Zysk (strata) ze sprzedaży (C-D-E)	-304 305,13	-415 513,00	-326 140,54	-448 776,82
G.	Pozostałe przychody operacyjne	6 759,00	109 323,87	6 423,53	13 280,38
I.	Zysk ze zbycia niefinansowych aktywów trwałych	0,00	0,00	0,00	0,00
II.	Dotacje	0,00	0,00	0,00	0,00
III.	Inne przychody operacyjne	6 759,00	109 323,87	6 423,53	13 280,38
H.	Pozostałe koszty operacyjne	31 163,60	211 696,52	31 114,21	211 635,64
I.	Strata ze zbycia niefinansowych aktywów trwałych	0,00	0,00	0,00	0,00
II.	Aktualizacja wartości aktywów niefinansowych	24 862,04	200 179,40	24 862,04	200 179,40
III.	Inne koszty operacyjne	6 301,56	11 517,12	6 252,17	11 456,24
I.	Zysk (strata) z działalności operacyjnej (F+G-H)	-328 709,73	-517 885,65	-350 831,22	-647 132,08
J.	Przychody finansowe	25 772,98	17 929,04	4 527,89	4 969,27
I.	Dywidendy i udziały w zyskach, w tym:	0,00	0,00	0,00	0,00
	- od jednostek powiązanych	0,00	0,00	0,00	0,00
II.	Odsetki, w tym:	25 772,98	15 929,04	4 527,89	6 990,47
	- od jednostek powiązanych	0,00	1 960,88	0,00	143,20
III.	Zysk ze zbycia inwestycji	0,00	0,00	0,00	0,00
IV.	Aktualizacja wartości inwestycji	0,00	0,00	0,00	0,00
V.	Inne	0,00	2 000,00	0,00	-2 021,20
K.	Koszty finansowe	244 246,27	176 777,84	58 885,64	128 601,44
I.	Odsetki, w tym:	224 827,12	128 025,81	56 892,41	128 023,23
	- dla jednostek powiązanych	224 806,91	128 025,81	56 884,36	128 025,81
II.	Strata ze zbycia inwestycji	0,00	0,00	0,00	0,00
III.	Aktualizacja wartości inwestycji	0,00	0,00	0,00	0,00
IV.	Inne	19 419,15	48 752,03	1 993,23	578,21
L	Zysk (strata) na sprzedaży całości lub części udziałów jednostek podporządkowanych	0,00	0,00	0,00	0,00

M	Zysk (strata) z działalności gospodarczej (I+J-K)	-547 183,02	-676 734,45	-405 188,97	-770 764,25
N	Wynik zdarzeń nadzwyczajnych (M.I.-M.II.)	0,00	0,00	0,00	0,00
I.	Zyski nadzwyczajne	0,00	0,00	0,00	0,00
II.	Straty nadzwyczajne	0,00	0,00	0,00	0,00
O	Odpis wartości firmy jednostek podporządkowanych	1 046 374,69	1 046 374,69	261 593,68	241 471,08
I.	Odpis wartości firmy - jednostki zależne	1 046 374,69	1 046 374,69	261 593,68	241 471,08
II.	Odpis wartości firmy - jednostki współzależne	0,00	0,00	0,00	0,00
III.	Odpis wartości firmy - jednostki stowarzyszone	0,00	0,00	0,00	0,00
P	Odpis ujemnej wartości firmy jednostek podporządkowanych	0,00	0,00	0,00	0,00
I.	Odpis ujemne wartości firmy - jednostki zależne	0,00	0,00	0,00	0,00
II.	Odpis ujemne wartości firmy - jednostki współzależne	0,00	0,00	0,00	0,00
III.	Odpis ujemne wartości firmy - jednostki stowarzyszone	0,00	0,00	0,00	0,00
R	Zysk (strata) brutto (L+/-M)	-1 593 557,71	-1 723 109,14	-666 782,65	-1 012 235,33
S	Podatek dochodowy	1 324,00	0,00	838,00	0,00
T	Pozostałe obowiązkowe zmniejszenia zysku (zwiększenia straty)	0,00	0,00	0,00	0,00
U	Zysk (strata) z udziałów w jednostkach podporządkowanych wycenianych metodą praw własności	0,00	0,00	0,00	0,00
W	Zyski (straty) mniejszości	0,00	0,00	0,00	0,00
Z	Zysk (strata) netto (N-O-P)	-1 594 881,71	-1 723 109,14	-667 620,65	-1 012 235,33

Skonsolidowany Bilans- Aktywa

Lp.	Pozycja	31.12.2013	31.12.2012
A.	AKTYWA TRWAŁE	3 589 241,04	4 485 865,10
I.	Wartości niematerialne i prawne	404 978,23	292 287,84
1.	Koszty zakończonych prac rozwojowych	0,00	0,00
2.	Wartość firmy	0,00	0,00
3.	Inne wartości niematerialne i prawne	221 003,23	143 652,84
4.	Zaliczki na wartości niematerialne i prawne	183 975,00	148 635,00
II.	Wartość firmy jednostek podporządkowanych	3 139 124,08	4 185 498,77
1.	Wartość firmy - jednostki zależne	3 139 124,08	4 185 498,77
2.	Wartość firmy - jednostki współzależne	0,00	0,00
3.	Wartość firmy- jednostki stowarzyszone	0,00	0,00
III.	Rzeczowe aktywa trwałe	45 138,73	8 078,49
1.	Środki trwałe	45 138,73	8 078,49
	a) grunty (w tym prawo użytkowania wieczystego gruntu)	0,00	0,00
	b) budynki, lokale i obiekty inżynierii lądowej i wodnej	0,00	0,00
	c) urządzenia techniczne i maszyny	5 709,69	8 078,49
	d) środki transportu	0,00	0,00
	e) inne środki trwałe	39 429,04	0,00
2.	Środki trwałe w budowie	0,00	0,00
3.	Zaliczki na środki trwałe w budowie	0,00	0,00
IV.	Należności długoterminowe	0,00	0,00
1.	Od jednostek powiązanych	0,00	0,00
2.	Od pozostałych jednostek	0,00	0,00

V.	Inwestycje długoterminowe	0,00	0,00
1.	Nieruchomości	0,00	0,00
2.	Wartości niematerialne i prawne	0,00	0,00
3.	Długoterminowe aktywa finansowe	0,00	0,00
	<i>a) w jednostkach zależnych i niebędących spółkami handlowymi jednostkach współzależnych niewycenianych metodą konsolidacji pełnej i proporcjonalnej</i>	<i>0,00</i>	<i>0,00</i>
	- udziały lub akcje	0,00	0,00
	- inne papiery wartościowe	0,00	0,00
	- udzielone pożyczki	0,00	0,00
	- inne długoterminowe aktywa finansowe	0,00	0,00
	<i>b) w jednostkach zależnych, współzależnych i stowarzyszonych wycenianych metodą praw własności</i>	<i>0,00</i>	<i>0,00</i>
	- udziały lub akcje	0,00	0,00
	- inne papiery wartościowe	0,00	0,00
	- udzielone pożyczki	0,00	0,00
	- inne długoterminowe aktywa finansowe	0,00	0,00
	<i>c) w pozostałych jednostkach</i>	<i>0,00</i>	<i>0,00</i>
	- udziały lub akcje	0,00	0,00
	- inne papiery wartościowe	0,00	0,00
	- udzielone pożyczki	0,00	0,00
	- inne długoterminowe aktywa finansowe	0,00	0,00
4.	Inne inwestycje długoterminowe	0,00	0,00
VI.	Długoterminowe rozliczenia międzyokresowe	0,00	0,00
1.	Aktywa z tytułu odroczonego podatku dochodowego	0,00	0,00
2.	Inne rozliczenia międzyokresowe	0,00	0,00
B.	AKTYWA OBROTOWE	780 904,31	888 833,97
I.	Zapasy	0,00	0,00
1.	Materiały	0,00	0,00
2.	Półprodukty i produkty w toku	0,00	0,00
3.	Produkty gotowe	0,00	0,00
4.	Towary	0,00	0,00
5.	Zaliczki na dostawy	0,00	0,00
II.	Należności krótkoterminowe	223 052,51	217 050,77
1.	Należności od jednostek powiązanych	3 440,87	0,00
	<i>a) z tytułu dostaw i usług, o okresie spłaty:</i>	<i>3 440,87</i>	<i>0,00</i>
	- do 12 miesięcy	3 440,87	0,00
	- powyżej 12 miesięcy	0,00	0,00
	<i>b) inne</i>	<i>0,00</i>	<i>0,00</i>
2.	Należności od pozostałych jednostek	219 611,64	217 050,77
	<i>a) z tytułu dostaw i usług, o okresie spłaty:</i>	<i>144 703,32</i>	<i>103 152,86</i>
	- do 12 miesięcy	144 703,32	103 152,86
	- powyżej 12 miesięcy	0,00	0,00
	<i>b) z tytułu podatków, dotacji, ceł, ubezpieczeń społecznych i zdrowotnych oraz innych świadczeń</i>	<i>37 236,32</i>	<i>27 413,79</i>
	<i>c) inne</i>	<i>37 672,00</i>	<i>86 484,12</i>
	<i>d) dochodzone na drodze sądowej</i>	<i>0,00</i>	
III.	Inwestycje krótkoterminowe	556 236,61	656 471,17
1.	Krótkoterminowe aktywa finansowe	556 236,61	656 471,17
	<i>a) w jednostkach zależnych i niebędących spółkami handlowymi jednostkach współzależnych</i>	<i>0,00</i>	<i>0,00</i>
	- udziały lub akcje	0,00	0,00
	- inne papiery wartościowe	0,00	0,00
	- udzielone pożyczki	0,00	0,00
	- inne krótkoterminowe aktywa finansowe	0,00	0,00

	<i>b) w jednostkach stowarzyszonych i będących spółkami handlowymi jednostkach współzależnych</i>	0,00	0,00
	- udziały lub akcje	0,00	0,00
	- inne papiery wartościowe	0,00	0,00
	- udzielone pożyczki	0,00	0,00
	- inne krótkoterminowe aktywa finansowe	0,00	0,00
	<i>c) w pozostałych jednostkach</i>	505 369,86	0,00
	- udziały lub akcje	0,00	0,00
	- inne papiery wartościowe	505 369,86	0,00
	- udzielone pożyczki	0,00	0,00
	- inne krótkoterminowe aktywa finansowe	0,00	0,00
	<i>d) środki pieniężne i inne aktywa pieniężne</i>	50 866,75	656 471,17
	- środki pieniężne w kasie i na rachunkach	50 866,75	656 471,17
	- inne środki pieniężne	0,00	0,00
	- inne aktywa pieniężne	0,00	0,00
2.	Inne inwestycje krótkoterminowe	0,00	0,00
IV.	Krótkoterminowe rozliczenia międzyokresowe	1 615,19	15 312,03
	AKTYWA RAZEM	4 370 145,35	5 374 699,07

Skonsolidowany Bilans- Pasywa

Lp.	Pozycja	31.12.2013	31.12.2012
A.	KAPITAŁ (FUNDUSZ) WŁASNY	1 227 683,78	2 822 565,49
I.	Kapitał (fundusz) podstawowy	4 154 500,00	4 154 500,00
II.	Należne wpłaty na kapitał podstawowy (-)	0,00	0,00
III.	Udziały (akcje) własne (-)	0,00	0,00
IV.	Kapitał (fundusz) zapasowy	597 801,00	597 801,00
V.	Kapitał (fundusz) z aktualizacji wyceny	0,00	0,00
VI.	Pozostałe kapitały (fundusze) rezerwowe	0,00	0,00
VII.	Różnice kursowe z przeliczenia	0,00	0,00
VIII.	Zysk (strata) z lat ubiegłych	-1 929 735,51	-206 626,37
IX.	Zysk (strata) netto	-1 594 881,71	-1 723 109,14
X.	Odpisy z zysku netto w ciągu roku obrotowego(-)	0,00	0,00
B.	Kapitał mniejszości	0,00	0,00
C.	Ujemna wartość firmy jednostek podporządkowanych	0,00	0,00
I.	Ujemna wartość firmy - jednostki zależne	0,00	0,00
II.	Ujemna wartość firmy - jednostki współzależne	0,00	0,00
III.	Ujemna wartość firmy - jednostki stowarzyszone	0,00	0,00
D.	ZOBOWIĄZANIA I REZERWY NA ZOBOWIĄZANIA	3 142 461,57	2 552 133,58
I.	Rezerwy na zobowiązania	28 481,65	3 000,00
1.	Rezerwa z tytułu odroczonego podatku dochodowego	1 324,00	0,00
2.	Rezerwa na świadczenia emerytalne i podobne	0,00	0,00
	- długoterminowa	0,00	0,00
	- krótkoterminowa	0,00	0,00
3.	Pozostałe rezerwy	27 157,65	3 000,00
	- długoterminowe	0,00	0,00

	- krótkoterminowe	27 157,65	3 000,00
II.	Zobowiązania długoterminowe	0,00	0,00
1.	Wobec jednostek powiązanych	0,00	0,00
2.	Wobec pozostałych jednostek	0,00	0,00
	a) kredyty i pożyczki	0,00	0,00
	b) z tytułu emisji dłużnych papierów wartościowych	0,00	0,00
	c) inne zobowiązania finansowe	0,00	0,00
	d) inne	0,00	0,00
III.	Zobowiązania krótkoterminowe	3 100 620,24	2 414 621,43
1.	Wobec jednostek powiązanych	2 016 369,04	1 445 348,35
	a) z tytułu dostaw i usług, o okresie wymagalności:	3 107,54	0,00
	- do 12 miesięcy	3 107,54	0,00
	- powyżej 12 miesięcy	0,00	0,00
	b) inne	2 013 261,50	1 445 348,35
2.	Wobec pozostałych jednostek	1 084 251,20	969 273,08
	a) kredyty i pożyczki	4 330,21	0,00
	b) z tytułu emisji dłużnych papierów wartościowych	0,00	0,00
	c) inne zobowiązania finansowe	0,00	0,00
	d) z tytułu dostaw i usług, o okresie wymagalności:	962 166,13	850 073,24
	- do 12 miesięcy	962 166,13	850 073,24
	- powyżej 12 miesięcy	0,00	0,00
	e) zaliczki otrzymane na dostawy	0,00	0,00
	f) zobowiązania wekslowe	0,00	0,00
	g) z tytułu podatków, ceł, ubezpieczeń i innych świadczeń	80 198,81	113 963,36
	h) z tytułu wynagrodzeń	33 056,05	0,00
	i) inne	4 500,00	5 236,48
3.	Fundusze specjalne	0,00	0,00
IV.	Rozliczenia międzyokresowe	13 359,68	134 512,15
1.	Ujemna wartość firmy	0,00	0,00
2.	Inne rozliczenia międzyokresowe	13 359,68	134 512,15
	- długoterminowe	0,00	0,00
	- krótkoterminowe	13 359,68	134 512,15
	PASYWA RAZEM	4 370 145,35	5 374 699,07

Skonsolidowany rachunek przepływów pieniężnych

Lp.	Wyszczególnienie	Narastająco za okres 01.01.2013 - 31.12.2013	Narastająco za okres 01.01.2012 - 31.12.2012	IV kwartał rok bieżący okres od 01.10.2013 do 31.12.2013	IV kwartał rok poprzedni okres od 01.10.2012 do 31.12.2012
A. Przepływy środków pieniężnych z działalności operacyjnej					
I.	Zysk / Strata netto	-1 594 881,71	-1 723 109,14	-667 620,65	-1 012 235,33
II.	Korekty razem	1 377 239,39	1 685 714,35	462 761,61	1 065 024,43
1.	Zysk (strata) udziałowców mniejszościowych	0,00	0,00	0,00	0,00
2.	Zysk (strata) z udziałów (akcji) w jednostkach stowarzyszonych i będących spółkami handlowymi jednostkami współzależnych	0,00	0,00	0,00	0,00

3.	Amortyzacja	98 141,00	32 137,08	27 688,94	8 413,06
	Odpis wartości firmy	1 046 374,69	1 046 374,69	261 593,68	241 471,08
4.	Zyski (straty) z tytułu różnic kursowych	0,00	0,00	0,00	0,00
5.	Odsetki i udziały w zyskach (dywidendy)	206 943,97	128 004,46	52 473,40	135 125,35
6.	Zysk (strata) z działalności inwestycyjnej	0,00	0,00	0,00	2 000,00
7.	Zmiana stanu rezerw	25 481,65	3 000,00	24 420,51	3 000,00
8.	Zmiana stanu zapasów	0,00	0,00	0,00	0,00
9.	Zmiana stanu należności	-6 001,74	50 168,53	108 370,94	399 998,47
10.	Zmiana stanu zobowiązań krótkoterminowych, z wyjątkiem pożyczek i kredytów	113 755,45	297 002,90	-32 801,56	161 831,57
11.	Zmiana stanu rozliczeń międzyokresowych	-107 455,63	129 026,69	21 015,70	113 184,90
12.	Inne korekty	0,00	0,00	0,00	0,00
III.	Przepływy pieniężne netto z działalności operacyjnej (I+II)	-217 642,32	-37 394,79	-204 859,04	52 789,10
B. Przepływy środków pieniężnych z działalności inwestycyjnej		0,00	0,00	0,00	0,00
I.	Wpływy	562 493,08	0,00	-500 000,00	-9 120,89
1.	Zbycie wartości niematerialnych i prawnych oraz rzeczowych aktywów trwałych	0,00	0,00	0,00	0,00
2.	Zbycie inwestycji w nieruchomości oraz wartości niematerialne i prawne	0,00	0,00	0,00	0,00
3.	Z aktywów finansowych, w tym:	562 493,08	0,00	-500 000,00	-7 120,89
a)	w jednostkach stowarzyszonych i będących spółkami handlowymi jednostkach współzależnych	0,00	0,00	0,00	0,00
b)	w pozostałych jednostkach:	562 493,08	0,00	-500 000,00	-7 120,89
	- zbycie aktywów finansowych	0,00	0,00	0,00	0,00
	- dywidendy i udziały w zyskach	0,00	0,00	0,00	0,00
	- spłata udzielonych pożyczek długoterminowych	0,00	0,00	0,00	0,00
	- odsetki	12 493,08	0,00	0,00	-7 120,89
	- inne wpływy z aktywów finansowych	550 000,00	0,00	-500 000,00	0,00
4.	Inne wpływy inwestycyjne	0,00	0,00	0,00	-2 000,00
II.	Wydatki	1 297 891,63	2 131 535,00	-389 559,62	50 500,00
1.	Nabycie wartości niematerialnych i prawnych oraz rzeczowych aktywów trwałych	247 891,63	187 535,00	110 440,38	50 500,00
2.	Inwestycje w nieruchomości oraz wartości niematerialne i prawne	0,00	0,00	0,00	0,00
3.	Na aktywa finansowe, w tym:	1 050 000,00	1 944 000,00	-500 000,00	0,00
a)	w jednostkach stowarzyszonych i będących spółkami handlowymi jednostkach współzależnych	0,00	1 944 000,00	0,00	0,00
b)	w pozostałych jednostkach:	1 050 000,00	0,00	-500 000,00	0,00
	- nabycie aktywów finansowych	1 050 000,00	0,00	-500 000,00	0,00
	- udzielone pożyczki długoterminowe	0,00	0,00	0,00	0,00
4.	Dywidendy i inne udziały w zyskach wypłacone udziałowcom (akcjonariuszom) mniejszościowym	0,00	0,00	0,00	0,00
5.	Inne wydatki inwestycyjne	0,00	0,00	0,00	0,00
III.	Przepływy pieniężne netto z działalności inwestycyjnej (I-II)	-735 398,55	-2 131 535,00	-110 440,38	-59 620,89
C. Przepływy środków pieniężnych z działalności finansowej		0,00	0,00	0,00	0,00
I.	Wpływy	504 330,21	2 714 500,00	4 330,21	0,00

1.	Wpływy netto z wydania udziałów (emisji akcji) i innych instrumentów kapitałowych oraz dopłat do kapitału	0,00	2 714 500,00	0,00	0,00
2.	Kredyty i pożyczki	504 330,21	0,00	4 330,21	0,00
3.	Emisja dłużnych papierów wartościowych	0,00	0,00	0,00	0,00
4.	Inne wpływy finansowe	0,00	0,00	0,00	0,00
II.	Wydatki	156 893,76	92 199,00	11 766,23	5 000,00
1.	Nabycie udziałów (akcji) własnych	0,00	0,00	0,00	0,00
2.	Dywidendy i inne wypłaty na rzecz właścicieli	0,00	0,00	0,00	0,00
3.	Inne, niż wypłaty na rzecz właścicieli, wydatki z tytułu podziału zysku	0,00	0,00	0,00	0,00
4.	Spłaty kredytów i pożyczek	125 000,00	90 000,00	0,00	5 000,00
5.	Wykup dłużnych papierów wartościowych	0,00	0,00	0,00	0,00
6.	Z tytułu innych zobowiązań finansowych	0,00	0,00	0,00	0,00
7.	Płatności zobowiązań z tytułu umów leasingu finansowego	0,00	0,00	0,00	0,00
8.	Odsetki	31 893,76	0,00	11 766,23	0,00
9.	Inne wydatki finansowe	0,00	2 199,00	0,00	0,00
III.	Przepływy pieniężne netto z działalności finansowej (I-II)	347 436,45	2 622 301,00	-7 436,02	-5 000,00
			0,00	0,00	0,00
D.	Przepływy pieniężne netto razem	-605 604,42	453 371,21	-322 735,44	-11 831,79
E.	Bilansowa zmiana stanu środków pieniężnych, w tym	-605 604,42	453 371,21	-322 735,44	-11 831,79
	- zmiana stanu środków pieniężnych z tytułu różnic kursowych	0,00	0,00	0,00	0,00
F.	Środki pieniężne na początek okresu	656 471,17	203 099,96	373 602,19	668 302,96
G.	Środki pieniężne na koniec okresu (F+D), w tym	50 866,75	656 471,17	50 866,75	656 471,17
	- o ograniczonej możliwości dysponowania	0,00	0,00	0,00	0,00

Zestawienie zmian w skonsolidowanym kapitale własnym

Lp.	Wyszczególnienie	Narastająco za okres 01.01.2013 - 31.12.2013	Narastająco za okres 01.01.2012 - 31.12.2012	IV kwartał rok bieżący okres od 01.10.2013 do 31.12.2013	IV kwartał rok poprzedni okres od 01.10.2012 do 31.12.2012
I.	Kapitał (fundusz) własny na początek okresu (BO)	2 822 565,49	0,00	1 895 304,43	3 834 800,82
	- korekty błędów podstawowych	0,00	0,00	0,00	0,00
I.a	Kapitał (fundusz) własny na początek okresu (BO), po korektach	2 822 565,49	0,00	1 895 304,43	3 834 800,82
1.	Kapitał (fundusz) podstawowy na początek okresu	4 154 500,00	0,00	4 154 500,00	4 154 500,00
1.1	Zmiany kapitału (funduszu) podstawowego	0,00	4 154 500,00	0,00	0,00
a)	zwiększenie (z tytułu)	0,00	4 154 500,00	0,00	0,00
	- emisji akcji	0,00	4 154 500,00	0,00	0,00
b)	zmniejszenie (z tytułu)	0,00	0,00	0,00	0,00
	- umorzenia akcji	0,00	0,00	0,00	0,00

1.2	Kapitał (fundusz) podstawowy na koniec okresu	4 154 500,00	4 154 500,00	4 154 500,00	4 154 500,00
2.	Należne wpłaty na kapitał podstawowy na początek okresu	0,00	1 964 500,00	0,00	0,00
2.1	Zmiana należnych wpłat na kapitał podstawowy	0,00	-1 964 500,00	0,00	0,00
a)	zwiększenie (z tytułu)	0,00	0,00	0,00	0,00
b)	zmniejszenie (z tytułu)	0,00	1 964 500,00	0,00	0,00
	-wpłata na kapitał	0,00	1 964 500,00	0,00	0,00
2.2	Należne wpłaty na kapitał podstawowy na koniec okresu	0,00	0,00	0,00	0,00
3.	Akcje własne na początek okresu	0,00	0,00		
3.1	Akcje własne na koniec okresu	0,00	0,00	0,00	0,00
4.	Kapitał (fundusz) zapasowy na początek okresu	597 801,00	0,00	597 801,00	597 801,00
4.1	Zmiany kapitału (funduszu) zapasowego	0,00	597 801,00	0,00	0,00
a)	zwiększenie (z tytułu)	0,00	597 801,00	0,00	0,00
	- emisji akcji powyżej wartości nominalnej	0,00	597 801,00	0,00	0,00
4.2	Stan kapitału (funduszu) zapasowego na koniec okresu, w tym:	597 801,00	597 801,00	597 801,00	597 801,00
	Kapitał pokrywający akcje własne	0,00	0,00	0,00	0,00
5.	Kapitał (fundusz) z aktualizacji wyceny na początek okresu	0,00	0,00	0,00	0,00
5.2	Kapitał (fundusz) z aktualizacji wyceny na koniec okresu	0,00	0,00	0,00	0,00
6.	Pozostałe kapitały (fundusze) rezerwowe na początek okresu	0,00	4 004 500,00	0,00	0,00
6.1	Zmiany pozostałych kapitałów (funduszy) rezerwowych	0,00	-4 004 500,00	0,00	0,00
a)	zwiększenie (z tytułu)	0,00	750 000,00	0,00	0,00
	- pokrycia ceny nabycia akcji własnych (art.362 Ksh)	0,00	0,00	0,00	0,00
	- Kapitał w trakcie rejestracji	0,00	750 000,00	0,00	0,00
	-	0,00	0,00	0,00	0,00
b)	zmniejszenie (z tytułu)	0,00	474 500,00	0,00	0,00
	- przeniesienia równowartości akcji własnych na kapitał zapasowy (Art. 363 Ksh)	0,00	0,00	0,00	0,00
	-rejestracja w KRS	0,00	4 754 500,00	0,00	0,00
6.2	Pozostałe kapitały (fundusze) rezerwowe na koniec okresu	0,00	0,00	0,00	0,00
7.	Różnice kursowe z przeliczenia	0,00	0,00	0,00	0,00
8.	Zysk (strata) z lat ubiegłych na początek okresu	0,00	0,00	-1 929 735,51	-206 626,37
8.1	Zysk z lat ubiegłych na początek okresu	0,00	0,00	0,00	0,00
8.3	Zysk z lat ubiegłych na koniec okresu	0,00	0,00	0,00	0,00
8.4	Strata z lat ubiegłych na początek okresu	0,00	206 626,37	-1 929 735,51	0,00
	- korekty błędów podstawowych	0,00	0,00	0,00	0,00
8.5	Strata z lat ubiegłych na początek okresu, po korektach	-1 929 735,51	-206 626,37	-1 929 735,51	-206 626,37
a)	zwiększenie (z tytułu)	0,00	0,00	0,00	0,00

	- przeniesienia straty z lat ubiegłych do pokrycia	0,00	0,00	0,00	0,00
	- pokrycie z kapitału zapasowego	0,00	0,00	0,00	0,00
b)	zmniejszenie (z tytułu)	0,00	0,00	0,00	0,00
	- korekta konsolidacyjna kapitałów własnych	0,00	0,00	0,00	0,00
8.6	Strata z lat ubiegłych na koniec okresu	-1 929 735,51	-206 626,37	-1 929 735,51	-206 626,37
8.7	Zysk/Strata z lat ubiegłych na koniec okresu	-1 929 735,51	-206 626,37	-1 929 735,51	-206 626,37
9.	Zysk / Strata za rok obrotowy	-1 594 881,71	-1723109,14	-667 620,65	-1 012 235,33
a)	Zysk netto	0,00	0,00	0,00	0,00
b)	Strata netto	-1 594 881,71	-1723109,14	-667 620,65	-1 012 235,33
c)	Odpisy z zysku	0,00	0,00	0,00	0,00
II.	Kapitał (fundusz) własny na koniec okresu (BZ)	1 227 683,78	2 822565,49	1 227 683,78	2 822 565,49
Proponowany podziału zysku netto					
III.	Kapitał (fundusz) własny, po uwzględnieniu proponowanego podziału zysku (pokrycia straty)	1 227 683,78	2 822565,49	1 227 683,78	2 822 565,49

Skrócone jednostkowe sprawozdanie finansowe Emitenta za IV kwartał 2013 roku

Rachunek zysków i strat Emitenta

Treść	Narastająco za okres 01.01.2013- 31.12.2013	Narastająco za okres 01.01.2012- 31.12.2012	IV kwartał (rok bieżący) okres 01.10.2013- 31.12.2013	IV kwartał (rok poprzedni) okres 01.10.2012- 31.12.2012
A. Przychody netto ze sprzedaży produktów, towarów i materiałów, w tym:	0,00	625,01	0,00	0,00
- od jednostek powiązanych	0,00	0,00	0,00	0,00
I. Przychody netto ze sprzedaży produktów	0,00	625,01	0,00	0,00
II. Przychody netto ze sprzedaży towarów i materiałów	0,00	0,00	0,00	0,00
B. Koszty sprzedanych produktów, towarów i materiałów, w tym:	0,00	625,01	0,00	625,01
- jednostkom powiązanim	0,00	0,00	0,00	0,00
I. Koszt wytworzenia sprzedanych produktów	0,00	625,01	0,00	625,01
II. Wartość sprzedanych towarów i materiałów	0,00	0,00	0,00	0,00
C. Zysk (strata) brutto ze sprzedaży (A-B)	0,00	0,00	0,00	-625,01
D. Koszty sprzedaży	0,00	0,00	0,00	-625,01
E. Koszty ogólnego zarządu	79 395,28	96 466,66	15 868,91	21 513,10
F. Zysk (strata) ze sprzedaży (C-D-E)	-79 395,28	-96 466,66	-15 868,91	-21 513,10
G. Pozostałe przychody operacyjne	0,57	1,53	0,00	0,50
I. Zysk ze zbycia niefinansowych aktywów trwałych	0,00	0,00	0,00	0,00
II. Dotacje	0,00	0,00	0,00	0,00
III. Inne przychody operacyjne	0,57	1,53	0,00	0,50
H. Pozostałe koszty operacyjne	0,74	1,86	0,46	0,00
I. Strata ze zbycia niefinansowych aktywów trwałych	0,00	0,00	0,00	0,00
II. Aktualizacja wartości aktywów niefinansowych	0,00	0,00	0,00	0,00

III. Inne koszty operacyjne	0,74	1,86	0,46	0,00
I. Zysk(strata) z działalności operacyjnej (F+G-H)	-79 395,45	-96 466,99	-15 869,37	-21 512,60
J. Przychody finansowe	24 051,67	15 968,16	4 411,63	6 847,27
I. Dywidendy i udziały w zyskach, w tym:	0,00	0,00	0,00	0,00
- od jednostek powiązanych	0,00	0,00	0,00	0,00
II. Odsetki, w tym:	24 051,67	13 968,16	4 411,63	6 847,27
- od jednostek powiązanych	0,00	0,00	0,00	0,00
III. Zysk ze zbycia inwestycji	0,00	0,00	0,00	0,00
IV. Aktualizacja wartości inwestycji	0,00	0,00	0,00	0,00
V. Inne	0,00	2 000,00	0,00	0,00
K. Koszty finansowe	8 000,00	42 000,00	0,00	0,00
I. Odsetki, w tym:	0,00	0,00	0,00	0,00
- dla jednostek powiązanych	0,00	0,00	0,00	0,00
II. Strata ze zbycia inwestycji	0,00	0,00	0,00	0,00
III. Aktualizacja wartości inwestycji	0,00	0,00	0,00	0,00
IV. Inne	8 000,00	42 000,00	0,00	0,00
L. Zysk (strata) z działalności gospodarczej (I+J-K)	-63 343,78	-122 498,83	-11 457,74	-14 665,33
M. Wynik zdarzeń nadzwyczajnych (M.I.-M.II.)	0,00	0,00	0,00	0,00
I. Zyski nadzwyczajne	0,00	0,00	0,00	0,00
II. Straty nadzwyczajne	0,00	0,00	0,00	0,00
N. Zysk (strata) brutto (L+M)	-63 343,78	-122 498,83	-11 457,74	-14 665,33
O. Podatek dochodowy	1 324,00	0,00	838,00	0,00
P. Pozostałe obowiązkowe zmniejszenia zysku (zwiększenia straty)	0,00	0,00	0,00	0,00
R. Zysk (strata) netto (N-O-P)	-64 667,78	-122 498,83	-12 295,74	-14 665,33

Bilans- Aktywa Emitenta

AKTYWA	31.12.2013	31.12.2012
A. AKTYWA TRWAŁE	3 984 000,00	3 984 000,00
I. Wartości niematerialne i prawne	0,00	0,00
1. Koszty zakończonych prac rozwojowych	0,00	0,00
2. Wartość firmy	0,00	0,00
3. Inne wartości niematerialne i prawne	0,00	0,00
4. Zaliczki na wartości niematerialne i prawne	0,00	0,00
II. Rzeczowe aktywa trwałe	0,00	0,00
1. Środki trwałe	0,00	0,00
a) grunty (w tym prawo wieczystego użytkowania gruntu)	0,00	0,00
b) budynki, lokale i obiekty inżynierii lądowej i wodnej	0,00	0,00
c) urządzenia techniczne i maszyny	0,00	0,00
d) środki transportu	0,00	0,00

e) inne środki trwałe	0,00	0,00
2. Środki trwałe w budowie	0,00	0,00
3. Zaliczki na środki trwałe w budowie	0,00	0,00
III. Należności długoterminowe	0,00	0,00
1. Od jednostek powiązanych	0,00	0,00
2. Od pozostałych jednostek	0,00	0,00
IV. Inwestycje długoterminowe	3 984 000,00	3 984 000,00
1. Nieruchomości	0,00	0,00
2. Wartości niematerialne i prawne	0,00	0,00
3. Długoterminowe aktywa finansowe	3 984 000,00	3 984 000,00
a) w jednostkach powiązanych	3 984 000,00	3 984 000,00
- udziały lub akcje	3 984 000,00	3 984 000,00
- inne papiery wartościowe	0,00	0,00
- udzielone pożyczki	0,00	0,00
- inne długoterminowe aktywa finansowe	0,00	0,00
b) w pozostałych jednostkach	0,00	0,00
- udziały lub akcje	0,00	0,00
- inne papiery wartościowe	0,00	0,00
- udzielone pożyczki	0,00	0,00
- inne długoterminowe aktywa finansowe	0,00	0,00
4. Inne inwestycje długoterminowe	0,00	0,00
V. Długoterminowe rozliczenia międzyokresowe	0,00	0,00
1. Aktywa z tytułu odroczonego podatku dochodowego	0,00	0,00
2. Inne rozliczenia międzyokresowe	0,00	0,00
B. AKTYWA OBROTOWE	585 015,39	648 509,17
I. Zapasy	0,00	0,00
1. Materiały	0,00	0,00
2. Półprodukty i produkty w toku	0,00	0,00
3. Produkty gotowe	0,00	0,00
4. Towary	0,00	0,00
5. Zaliczki na dostawy	0,00	0,00
II. Należności krótkoterminowe	33 792,00	24 161,00
1. Należności od jednostek powiązanych	0,00	0,00
a) z tytułu dostaw i usług, w okresie spłaty:	0,00	0,00
- do 12 miesięcy	0,00	0,00
- powyżej 12 miesięcy	0,00	0,00
b) inne	0,00	0,00
2. Należności od pozostałych jednostek	33 792,00	24 161,00
a) z tytułu dostaw i usług, w okresie spłaty:	1 230,00	0,00
- do 12 miesięcy	1 230,00	0,00
- powyżej 12 miesięcy	0,00	0,00

b) z tytułu podatków, dotacji, ceł, ubezpieczeń społecznych i zdrowotnych oraz innych świadczeń	32 562,00	24 161,00
c) inne	0,00	0,00
d) dochodzone na drodze sądowej	0,00	0,00
III. Inwestycje krótkoterminowe	551 223,39	623 473,17
1. Krótkoterminowe aktywa finansowe	551 223,39	623 473,17
a) w jednostkach powiązanych	0,00	0,00
- udziały lub akcje	0,00	0,00
- inne papiery wartościowe	0,00	0,00
- udzielone pożyczki	0,00	0,00
- inne krótkoterminowe aktywa finansowe	0,00	0,00
b) w pozostałych jednostkach	505 369,86	0,00
- udziały lub akcje	0,00	0,00
- inne papiery wartościowe	505 369,86	0,00
- udzielone pożyczki	0,00	0,00
- inne krótkoterminowe aktywa finansowe	0,00	0,00
c) środki pieniężne i inne aktywa pieniężne	45 853,53	623 473,17
- środki pieniężne w kasie i na rachunkach	45 853,53	623 473,17
- inne środki pieniężne	0,00	0,00
- inne aktywa pieniężne	0,00	0,00
2. Inne inwestycje krótkoterminowe	0,00	0,00
IV. Krótkoterminowe rozliczenia międzyokresowe	0,00	875,00
SUMA AKTYWÓW	4 569 015,39	4 632 509,17

Bilans Pasywa Emitenta

PASYWA	31.12.2013	31.12.2012
A. KAPITAŁ (FUNDUSZ) WŁASNY	4 565 134,39	4 629 802,17
I. Kapitał (fundusz) podstawowy	4 154 500,00	4 154 500,00
II. Należne wpłaty na kapitał podstawowy (wielkość ujemna)	0,00	0,00
III. Udziały (akcje) własne (wielkość ujemna)	0,00	0,00
IV. Kapitał (fundusz) zapasowy	597 801,00	597 801,00
V. Kapitał (fundusz) rezerwowany z aktualizacji wyceny	0,00	0,00
VI. Pozostałe kapitały (fundusze) rezerwowe	0,00	0,00
VII. Zysk (strata) z lat ubiegłych	-122 498,83	0,00
VIII. Zysk (strata) netto	-64 667,78	-122 498,83
IX. Odpisy z zysku netto w ciągu roku obrotowego (wielkość ujemna)	0,00	0,00
B. ZOBOWIĄZANIA I REZERWY NA ZOBOWIĄZANIA	3 881,00	2 707,00
I. Rezerwy na zobowiązania	1 324,00	0,00
1. Rezerwa z tytułu odroczonego podatku dochodowego	1 324,00	0,00

2. Rezerwa na świadczenia emerytalne i podobne	0,00	0,00
- długoterminowa	0,00	0,00
- krótkoterminowa	0,00	0,00
3. Pozostałe rezerwy	0,00	0,00
- długoterminowe	0,00	0,00
- krótkoterminowe	0,00	0,00
II. Zobowiązania długoterminowe	0,00	0,00
1. Wobec jednostek powiązanych	0,00	0,00
2. Wobec pozostałych jednostek	0,00	0,00
a) kredyty i pożyczki	0,00	0,00
b) z tytułu emisji dłużnych papierów wartościowych	0,00	0,00
c) inne zobowiązania finansowe	0,00	0,00
d) inne	0,00	0,00
III. Zobowiązania krótkoterminowe	2 557,00	2 707,00
1. Wobec jednostek powiązanych	0,00	0,00
a) z tytułu dostaw i usług, o okresie wymagalności:	0,00	0,00
- do 12 miesięcy	0,00	0,00
- powyżej 12 miesięcy	0,00	0,00
b) inne	0,00	0,00
2. Wobec pozostałych jednostek	2 557,00	2 707,00
a) kredyty i pożyczki	0,00	0,00
b) z tytułu emisji dłużnych papierów wartościowych	0,00	0,00
c) inne zobowiązania finansowe	0,00	0,00
d) z tytułu dostaw i usług, o okresie wymagalności:	2 557,00	2 315,00
- do 12 miesięcy	2 557,00	2 315,00
- powyżej 12 miesięcy	0,00	0,00
e) zaliczki otrzymane na dostawy	0,00	0,00
f) zobowiązania wekslowe	0,00	0,00
g) z tytułu podatków, ceł, ubezpieczeń i innych świadczeń	0,00	392,00
h) z tytułu wynagrodzeń	0,00	0,00
i) inne	0,00	0,00
3. Fundusze specjalne	0,00	0,00
IV. Rozliczenia międzyokresowe	0,00	0,00
1. Ujemna wartość firmy	0,00	0,00
2. Inne rozliczenia międzyokresowe	0,00	0,00
- długoterminowe	0,00	0,00
- krótkoterminowe	0,00	0,00
SUMA PASYWÓW	4 569 015,39	4 632 509,17

Rachunek przepływów pieniężnych Emitenta

Treść	Narastająco za okres 01.01.2013- 31.12.2013	Narastająco za okres 01.01.2012- 31.12.2012	IV kwartał (rok bieżący) okres 01.10.2013- 31.12.2013	IV kwartał (rok poprzedni) okres 01.10.2012- 31.12.2012
A. Przepływy środków pieniężnych z działalności operacyjnej	0,00	0,00	0,00	0,00
I. Zysk (strata) netto	-64 667,78	-122 498,83	-12 295,74	-14 665,33
II. Korekty razem	-25 444,94	-22 329,00	-1 875,99	9 025,57
1. Amortyzacja	0,00	0,00	0,00	0,00
2. Zyski (straty) z tytułu różnic kursowych	0,00	0,00	0,00	0,00
3. Odsetki i udziały w zyskach (dywidendy)	-17 862,94	0,00	-4 410,96	7 120,89
4. Zysk (strata) z działalności inwestycyjnej	0,00	0,00	0,00	2 000,00
5. Zmiana stanu rezerw	1 324,00	0,00	838,00	0,00
6. Zmiana stanu zapasów	0,00	0,00	0,00	0,00
7. Zmiana stanu należności	-9 631,00	-24 161,00	-2 049,00	-2 243,00
8. Zmiana stanu zobowiązań krótkoterminowych, z wyjątkiem pożyczek i kredytów	-150,00	2 707,00	1 746,00	1 772,68
9. Zmiana stanu rozliczeń międzyokresowych	875,00	-875,00	1 999,97	375,00
10. Inne korekty	0,00	0,00	0,00	0,00
III. Przepływy pieniężne netto z działalności operacyjnej (I+II)	-90 112,72	-144 827,83	-14 171,73	-5 639,76
B. Przepływy środków pieniężnych z działalności inwestycyjnej	0,00	0,00	0,00	0,00
I. Wpływy	562 493,08	0,00	-500 000,00	-9 120,89
1. Zbycie wartości niematerialnych i prawnych oraz rzeczowych aktywów trwałych	0,00	0,00	0,00	0,00
2. Zbycie inwestycji w nieruchomości oraz wartości niematerialne i prawne	0,00	0,00	0,00	0,00
3. Z aktywów finansowych, w tym:	562 493,08	0,00	-500 000,00	-7 120,89
a) w jednostkach powiązanych	0,00	0,00	0,00	0,00
b) w pozostałych jednostkach	562 493,08	0,00	-500 000,00	-7 120,89
- zbycie aktywów finansowych	0,00	0,00	0,00	0,00
- dywidendy i udziały w zyskach	0,00	0,00	0,00	0,00
- spłata udzielonych pożyczek długoterminowych	0,00	0,00	0,00	0,00
- odsetki	12 493,08	0,00	0,00	-7 120,89
- inne wpływy z aktywów finansowych	550 000,00	0,00	-500 000,00	0,00
4. Inne wpływy inwestycyjne	0,00	0,00	0,00	-2 000,00
II. Wydatki	1 050 000,00	1 944 000,00	-500 000,00	0,00
1. Nabycie wartości niematerialnych i prawnych oraz rzeczowych aktywów trwałych	0,00	0,00	0,00	0,00
2. Inwestycje w nieruchomości oraz wartości niematerialne i prawne	0,00	0,00	0,00	0,00
3. Na aktywa finansowe, w tym:	1 050 000,00	1 944 000,00	-500 000,00	0,00
a) w jednostkach powiązanych	0,00	1 944 000,00	0,00	0,00

- nabycie aktywów finansowych	0,00	1 944 000,00	0,00	0,00
b) w pozostałych jednostkach	1 050 000,00	0,00	-500 000,00	0,00
- nabycie aktywów finansowych	1 050 000,00	0,00	-500 000,00	0,00
- udzielone pożyczki długoterminowe	0,00	0,00	0,00	0,00
4. Inne wydatki inwestycyjne	0,00	0,00	0,00	0,00
III. Przepływy pieniężne netto z działalności inwestycyjnej (I-II)	-487 506,92	-1 944 000,00	0,00	-9 120,89
C. Przepływy środków pieniężnych z działalności finansowej	0,00	0,00	0,00	0,00
I. Wpływy	0,00	2 714 500,00	0,00	0,00
1. Wpływ netto z wydania udziałów (emisji akcji) i innych instrumentów kapitałowych oraz dopłat do kapitału	0,00	2 714 500,00	0,00	0,00
2. Kredyty i pożyczki	0,00	0,00	0,00	0,00
3. Emisja dłużnych papierów wartościowych	0,00	0,00	0,00	0,00
4. Inne wpływy finansowe	0,00	0,00	0,00	0,00
II. Wydatki	0,00	2 199,00	0,00	0,00
1. Nabycie udziałów (akcji) własnych	0,00	0,00	0,00	0,00
2. Dywidendy i inne wypłaty na rzecz właścicieli	0,00	0,00	0,00	0,00
3. Inne, niż wypłaty na rzecz właścicieli, wydatki z podziału zysku	0,00	0,00	0,00	0,00
4. Spłaty kredytów i pożyczek	0,00	0,00	0,00	0,00
5. Wykup dłużnych papierów wartościowych	0,00	0,00	0,00	0,00
6. Z tytułu innych zobowiązań finansowych	0,00	0,00	0,00	0,00
7. Płatności zobowiązań z tytułu umów leasingu finansowego	0,00	0,00	0,00	0,00
8. Odsetki	0,00	0,00	0,00	0,00
9. Inne wydatki finansowe	0,00	2 199,00	0,00	0,00
III. Przepływy pieniężne netto z działalności finansowej (I-II)	0,00	2 712 301,00	0,00	0,00
D. Przepływy pieniężne netto razem (A.III.+B.III+C.III)	-577 619,64	623 473,17	-14 171,73	-14 760,65
E. Bilansowa zmiana stanu środków pieniężnych, w tym:	-577 619,64	623 473,17	-14 171,73	-14 760,65
- zmiana stanu środków pieniężnych z tytułu różnic kursowych	0,00	0,00	0,00	0,00
F. Środki pieniężne na początek okresu	623 473,17	0,00	60 025,26	638 233,82
G. Środki pieniężne na koniec okresu (F+D)	45 853,53	623 473,17	45 853,53	623 473,17
- o ograniczonej możliwości dysponowania	0,00	0,00	0,00	0,00

Zestawienie zmian w kapitale własnym Emitenta

	Narastająco za okres 01.01.2013- 31.12.2013	Narastająco za okres 01.01.2012- 31.12.2012	IV kwartał (rok bieżący)) okres 01.10.2013- 31.12.2013	IV kwartał (rok poprzedni)) okres 01.10.2012- 31.12.2012
I. Kapitał (fundusz) własny na początek okresu (BO)	4 629 802,17	0,00	4 577 430,13	4 644 467,50
- zmiany przyjętych zasad (polityki) rachunkowości	0,00	0,00	0,00	0,00
- korekty błędów	0,00	0,00	0,00	0,00
I.a. Kapitał (fundusz) własny na początek okresu (BO) po korektach	4 629 802,17	0,00	4 577 430,13	4 644 467,50
1. Kapitał (fundusz) podstawowy na początek okresu	4 154 500,00	0,00	4 154 500,00	4 154 500,00
1.1. Zmiany kapitału (funduszu) podstawowego	0,00	4 154 500,00	0,00	0,00
a) zwiększenie (z tytułu)	0,00	4 154 500,00	0,00	0,00
- emisja akcji imennych serii A	0,00	2 040 000,00	0,00	0,00
- emisja akcji na okaziciela serii B	0,00	1 964 500,00	0,00	0,00
- emisja akcji na okaziciela serii C	0,00	150 000,00	0,00	0,00
b) zmniejszenie (z tytułu)	0,00	0,00	0,00	0,00
- umorzenia udziałów (akcji)	0,00	0,00	0,00	0,00
1.2. Kapitał (fundusz) podstawowy na koniec okresu	4 154 500,00	4 154 500,00	4 154 500,00	4 154 500,00
2. Należne wpłaty na kapitał podstawowy na początek okresu	0,00	1 964 500,00	0,00	0,00
2.1. Zmiana należnych wpłat na kapitał podstawowy	0,00	-1 964 500,00	0,00	0,00
a) zwiększenie (z tytułu)	0,00	0,00	0,00	0,00
- należności z tytułu nieopłaconego kapitału	0,00	0,00	0,00	0,00
b) zmniejszenie (z tytułu)	0,00	1 964 500,00	0,00	0,00
- wpłaty na kapitał	0,00	1 964 500,00	0,00	0,00
2.2. Należne wpłaty na kapitał podstawowy na koniec okresu	0,00	0,00	0,00	0,00
3. Udziały (akcje) własne na początek okresu	0,00	0,00	0,00	0,00
a) zwiększenie (z tytułu)	0,00	0,00	0,00	0,00
b) zmniejszenie (z tytułu)	0,00	0,00	0,00	0,00
3.1. Udziały (akcje) własne na koniec okresu	0,00	0,00	0,00	0,00
4. Kapitał (fundusz) zapasowy na początek okresu	597 801,00	0,00	597 801,00	597 801,00
4.1. Zmiany kapitału (funduszu) zapasowego	0,00	597 801,00	0,00	0,00
a) zwiększenie (z tytułu)	0,00	597 801,00	0,00	0,00
- emisji akcji powyżej wartości nominalnej	0,00	597 801,00	0,00	0,00
- z podziału zysku (ustawowo)	0,00	0,00	0,00	0,00
- z podziału zysku (ponad wymaganą ustawowo minimalną wartość)	0,00	0,00	0,00	0,00
- z innych tytułów	0,00	0,00	0,00	0,00
b) zmniejszenie (z tytułu)	0,00	0,00	0,00	0,00
- pokrycia straty	0,00	0,00	0,00	0,00

- z innych tytułów	0,00	0,00	0,00	0,00
4.2. Kapitał zapasowy na koniec okresu	597 801,00	597 801,00	597 801,00	597 801,00
5. Kapitał (fundusz) z aktualizacji wyceny na początek okresu	0,00	0,00	0,00	0,00
- zmiany przyjętych zasad (polityki) rachunkowości	0,00	0,00	0,00	0,00
5.1. Zmiany kapitału (funduszu) z aktualizacji wyceny	0,00	0,00	0,00	0,00
a) zwiększenie (z tytułu)	0,00	0,00	0,00	0,00
- korekty aktualizującej wartość	0,00	0,00	0,00	0,00
b) zmniejszenie (z tytułu)	0,00	0,00	0,00	0,00
- zbycia środków trwałych	0,00	0,00	0,00	0,00
- korekty aktualizującej wartość	0,00	0,00	0,00	0,00
5.2. Kapitał (fundusz) z aktualizacji wyceny na koniec okresu	0,00	0,00	0,00	0,00
6. Pozostałe kapitały (fundusze) rezerwowe na początek okresu	0,00	4 004 500,00	0,00	0,00
6.1. Zmiany pozostałych kapitałów (funduszy) rezerwowych	0,00	-4 004 500,00	0,00	0,00
a) zwiększenie (z tytułu)	0,00	750 000,00	0,00	0,00
- kapitał w trakcie rejestracji	0,00	750 000,00	0,00	0,00
b) zmniejszenie (z tytułu)	0,00	4 754 500,00	0,00	0,00
- rejestracja kapitału podstawowego w KRS	0,00	4 754 500,00	0,00	0,00
6.2. Pozostałe kapitały (fundusze) rezerwowe na koniec okresu	0,00	0,00	0,00	0,00
7. Zysk (strata) z lat ubiegłych na początek okresu	0,00	0,00	0,00	0,00
7.1. Zysk z lat ubiegłych na początek okresu	0,00	0,00	0,00	0,00
- zmiany przyjętych zasad (polityki) rachunkowości	0,00	0,00	0,00	0,00
- korekty błędów	0,00	0,00	0,00	0,00
7.2. Zysk z lat ubiegłych na początek okresu, po korektach	0,00	0,00	0,00	0,00
a) zwiększenie (z tytułu)	0,00	0,00	0,00	0,00
- odpis z zysku	0,00	0,00	0,00	0,00
b) zmniejszenie (z tytułu)	0,00	0,00	0,00	0,00
- podział zysku (na kapitał zapasowy)	0,00	0,00	0,00	0,00
- wypłata dywidendy	0,00	0,00	0,00	0,00
7.3. Zysk z lat ubiegłych na koniec okresu	0,00	0,00	0,00	0,00
7.4. Strata z lat ubiegłych na początek okresu,	0,00	0,00	122 498,83	0,00
- zmiany przyjętych zasad (polityki) rachunkowości	0,00	0,00	0,00	0,00
- korekty błędów	0,00	0,00	0,00	0,00
7.5. Strata z lat ubiegłych na początek okresu, po korektach	0,00	0,00	122 498,83	0,00
a) zwiększenie (z tytułu)	122 498,83	0,00	0,00	0,00
- przeniesienia straty z lat ubiegłych do pokrycia	122 498,83	0,00	0,00	0,00
-	0,00	0,00	0,00	0,00
b) zmniejszenie (z tytułu)	0,00	0,00	0,00	0,00
-	0,00	0,00	0,00	0,00
-	0,00	0,00	0,00	0,00
7.6. Strata z lat ubiegłych na koniec okresu	122 498,83	0,00	122 498,83	0,00

7.7. Zysk (strata) z lat ubiegłych na koniec okresu	-122 498,83	0,00	-122 498,83	0,00
8. Wynik netto	-64 667,78	-122 498,83	-12295,74	-14 665,33
a) zysk netto	0,00	0,00	0,00	0,00
b) strata netto	-64 667,78	122 498,83	-12 295,74	-14 665,33
c) odpisy z zysku	0,00	0,00	0,00	0,00
II. Kapitał (fundusz) własny na koniec okresu (BZ)	4 565 134,39	4 629 802,17	4 565 134,39	4 629 802,17
III. Kapitał (fundusz) własny, po uwzględnieniu proponowanego podziału zysku (pokrycia straty)	0,00	0,00	0,00	0

Płock dnia 13-02-2014

opracowała Monika Ostrowska

2. Informacje o zasadach przyjętych przy sporządzaniu raportu

Format oraz podstawa sporządzenia sprawozdania finansowego

Sprawozdanie finansowe zostało przygotowane zgodnie z wymogami Ustawy o rachunkowości z dnia 29 września 1994 roku z późniejszymi zmianami. Jednostka sporządza rachunek zysków i strat w układzie kalkulacyjnym. W sprawozdaniu finansowym Spółka wykazuje zdarzenia gospodarcze zgodnie z ich treścią ekonomiczną. Wynik finansowy jednostki za dany okres sprawozdawczy obejmuje wszystkie osiągnięte i przypadające na jej rzecz przychody oraz związane z tymi przychodami koszty zgodnie z zasadą memoriału, współmierności przychodów i kosztów oraz ostrożnej wyceny.

Wartości niematerialne i prawne

Wartości niematerialne i prawne wykazywane są w wartości netto tj. cenie nabycia pomniejszonej o skumulowaną amortyzację. Wartości niematerialne i prawne o wartości przekraczającej 3.500 zł amortyzuje się:

- ✓ oprogramowanie komputerowe w okresie 2 lat
- ✓ koncesje w okresie 5 lat

Środki trwałe

Rzeczowy majątek trwały wykazywany jest w wartości netto tj. cenie nabycia z uwzględnieniem skutków aktualizacji wyceny pomniejszonej o dotychczasową skumulowaną amortyzację. Amortyzacja jest dokonywana metodą liniową. Maszyny i urządzenia podlegające szybkiemu postępowi technicznemu amortyzuje się z uwzględnieniem współczynnika 2.

Środki trwałe w budowie

Wycenia się w wysokości ogółu kosztów pozostających w bezpośrednim związku z ich nabyciem lub wytworzeniem, pomniejszonych o odpisy z tytułu trwałej utraty wartości.

Stany i rozchody składników majątku obrotowego

Przy ewidencji ilościowo - wartościowej:

1. towary w magazynie wycenia się według cen zakupu; rozchodu dokonuje się stosując metodę FIFO - „pierwsze weszło – pierwsze wyszło”;
2. materiały w magazynie wycenia się według cen zakupu; rozchodu dokonuje się stosując metodę FIFO - „pierwsze weszło – pierwsze wyszło”;
3. materiały zakupione do natychmiastowego zużycia, z pominięciem ewidencji magazynowej, odpisywane są w 100% w koszty;
4. inwestycje krótkoterminowe wycenia się według wartości rynkowych; skutki wynikające z tej wyceny zalicza się odpowiednio w ciężar przychodów lub kosztów finansowych; rozchodu dokonuje się stosując metodę FIFO - „pierwsze weszło – pierwsze wyszło”

Inwestycje długoterminowe

Udzielone pożyczki jednostka wycenia na dzień bilansowy w kwocie wymagalnej zapłaty, tj. niespłacone kapitały, powiększone o należne, wymagające zapłaty odsetki, pomniejszone o ewentualne odpisy aktualizujące.

Akcje zaliczone do aktywów trwałych ujmuje się w księgach rachunkowych na dzień ich nabycia według ceny nabycia. Skutki przeszacowania inwestycji zaliczanych do aktywów trwałych powodujące wzrost ich wartości do poziomu cen rynkowych, zwiększają kapitał z aktualizacji wyceny. Obniżenie wartości inwestycji uprzednio przeszacowanej do wysokości kwoty o którą podwyższono z tego tytułu kapitał z aktualizacji wyceny, jeżeli kwota różnicy z przeszacowania nie była do dnia wyceny rozliczona, zmniejsza ten kapitał.

W pozostałych przypadkach skutki obniżenia wartości inwestycji zalicza się do kosztów finansowych. Wzrost wartości danej inwestycji bezpośrednio wiążący się z uprzednim obniżeniem jej wartości, zaliczonym do kosztów finansowych, ujmuje się do wysokości tych kosztów jako przychody finansowe. Inwestycje zaliczane do aktywów trwałych na dzień ich przekwalifikowania do inwestycji krótkoterminowych wycenia się w następujący sposób: jeżeli przekwalifikowana inwestycja długoterminowa była uprzednio przeszacowana, a skutki przeszacowania ujęte są w kapitale z aktualizacji wyceny to nierozliczoną na dzień przekwalifikowania nadwyżkę z tytułu przeszacowania inwestycji długoterminowej zalicza się do kosztów lub przychodów finansowych.

Należności krótkoterminowe

Wykazywane są w wartości nominalnej bez uwzględniania odsetek za zwłokę w zapłacie. Na dzień bilansowy należności w walucie obcej przelicza się według średniego kursu NBP ogłoszonego w tabeli kursów na dzień bilansowy.

Inwestycje krótkoterminowe-akcje obce- wycenia się w następujący sposób jeżeli są przeznaczone do sprzedaży wg kursu giełdowego a powstałą różnicę obliczoną od ceny nabycia odnosimy na wynik finansowy, gdy brak ceny rynkowej wg ceny nabycia pomniejszoną o trwałą utratę wartości

Środki pieniężne

Ujmuje się na dzień bilansowy w wartości nominalnej. Środki pieniężne w walutach obcych wycenia się według średniego kursu NBP ustalonego dla danej waluty.

Rozliczenia międzyokresowe

Spółka dokonuje czynnych rozliczeń międzyokresowych kosztów, jeżeli dotyczą one przyszłych okresów sprawozdawczych. Bierne rozliczenia międzyokresowe kosztów dokonywane są w wysokości prawdopodobnych zobowiązań przypadających na bieżący okres sprawozdawczy.

Kapitały

Kapitały (fundusze) własne ujmuje się w księgach rachunkowych w wartości nominalnej według ich rodzajów i zasad określonych przepisami prawa lub umowy spółki. Kapitał zakładowy wykazuje się w wysokości określonej w umowie Spółki i wpisanej w rejestrze sądowym. Do kapitałów własnych zalicza się również wynik finansowy za rok obrotowy wynikający z rachunku zysków i strat oraz niepodzielony wynik finansowy z lat ubiegłych.

Rezerwy

Ujmowane są wówczas, gdy na Spółce ciąży istniejący obowiązek (prawny lub zwyczajowy) wynikający ze zdarzeń przeszłych i gdy jest pewne lub wysoce prawdopodobne, że wypełnienie tego obowiązku spowoduje konieczność wypływu środków uosabiających korzyści ekonomiczne, oraz gdy można dokonać wiarygodnego oszacowania kwoty tego zobowiązania.

Zobowiązania krótkoterminowe

Zobowiązania krótkoterminowe o okresie spłaty krótszym niż rok są wykazywane w bilansie w kwocie wymagającej zapłaty, to jest powiększonej o należne odsetki. Na dzień bilansowy zobowiązania w walucie obcej przeliczono według średniego kursu NBP ogłoszonego w tabeli kursów na dzień bilansowy.

Uznawanie przychodów

Przychody uznawane są w takiej wysokości, w jakiej jest prawdopodobne, że Spółka uzyska korzyści ekonomiczne, które można wiarygodnie wycenić.

Sprzedaż towarów i produktów

Przychody są ujmowane w momencie, gdy znaczące ryzyko i korzyści wynikające z prawa własności towarów bądź produktów zostały przekazane nabywcy. Przychody obejmują należne lub uzyskane kwoty ze sprzedaży, pomniejszone o podatek od towarów i usług (VAT).

Świadczenie usług

Przychody ze świadczenia usług są rozpoznawane proporcjonalnie do stopnia zakończenia usługi pod warunkiem, iż jest możliwe jego wiarygodne oszacowanie. Jeżeli nie można wiarygodnie ustalić efektów transakcji związanej ze świadczeniem usług, przychody ze świadczenia usług są rozpoznawane tylko do wysokości poniesionych kosztów z tego tytułu.

Odsetki

Przychody z tytułu odsetek są rozpoznawane w momencie ich naliczenia (przy zastosowaniu efektywnej stopy procentowej), jeżeli ich otrzymanie nie jest wątpliwe.

Dywidendy

Należne dywidendy zalicza się do przychodów finansowych na dzień powzięcia przez właściwy organ spółki uchwały o podziale zysku, chyba, że w uchwale określono inny dzień prawa do dywidendy.

Podatek dochodowy

Obciążenia podatkowe zawierają bieżące opodatkowanie podatkiem dochodowym od osób prawnych i zmianę stanu rezerw lub aktywów z tytułu odroczonego podatku dochodowego. Bieżące zobowiązania podatkowe ustalone są na podstawie aktualnie obowiązujących przepisów podatkowych i ustalonego dochodu do opodatkowania.

Składnik aktywów z tytułu odroczonego podatku dochodowego ujmowany jest w odniesieniu do wszystkich ujemnych różnic przejściowych, jak również niewykorzystanych aktywów z tytułu odroczonego podatku dochodowego i niewykorzystanych strat podatkowych do odliczenia w następnych okresach, w takiej wysokości, w jakiej jest prawdopodobne, że zostanie osiągnięty dochód do opodatkowania, który pozwoli wykorzystać wyżej wymienione.

Wartość bilansowa składnika aktywów z tytułu odroczonego podatku dochodowego jest weryfikowana na każdy dzień bilansowy i podlega odpisowi w przypadku kiedy zachodzi wątpliwość wykorzystania przez Spółkę korzyści ekonomicznych związanych z wykorzystaniem aktywów podatkowych.

3. Zwięzła charakterystyka istotnych dokonań emitenta w okresie, którego dotyczy raport.

W okresie od 01-10-2013 do 31-12-2013 roku Grupa osiągnęła przychody netto 751 402, 42 zł strata z działalności operacyjnej wyniosła 667 0620,55 zł starta brutto : 666 782,65 zł.

Działalność Spółki Fly.pl S.A. aktualnie opiera się o zarządzanie podmiotem zależnym (Emitent posiada 100% udziałów) Fly.pl Sp. z o.o.

W czwartym kwartale 2013 roku Fly.pl Sp. z o.o. zanotowała przychody w wysokości 758 321,36 z oznaczające w porównaniu z analogicznym okresem roku ubiegłego spadek o 2%. Jednocześnie dzięki m.in. ograniczeniu bieżących kosztów funkcjonowania Spółki, koszty w ostatnim kwartale były niższe o 26% niż w analogicznym okresie roku 2012. W ramach głównego kanału sprzedaży t.j. serwisu pod domeną www.fly.pl wzrost obrotów wyniósł 26% w porównaniu z ostatnim kwartałem roku 2012, wzrosły również przychody z tego tytułu. Przyrost ilości rezerwacji wyniósł 18%, co oznacza, że wzrosła średnia wartość zawieranej transakcji. W czwartym kwartale utrzymał się pozytywny trend zdecydowanie lepszej skuteczności zespołu sprzedażowego. Wzrosła ona w porównaniu z analogicznym okresem ubiegłego roku o 19%. Podobnie jak w trzecim kwartale istotnym czynnikiem negatywnym mającym wpływ na wyniki była niestabilna sytuacja polityczna w Egipcie – dotychczas głównym celem wakacyjnych podróży zagranicznych Polaków w okresie jesienno-zimowym. Udział kierunku - Egipt w całkowitej sprzedaży spadł z 47% w czwartym kwartale ub. roku do 29% w roku bieżącym, obrót był niższy o 25%. W ostatnich miesiącach roku wyraźnie zmieniła się struktura sprzedaży. Znacząco wzrósł udział sprzedaży ofert na sezon letni 2014. W stosunku do czwartego kwartału ubiegłego roku sprzedaż oferty letniej wzrosła o 76%. Sytuacja ta spowodowała mniejsze wpływy z bieżącej sprzedaży natomiast bardzo dobrze rokuje na obroty i wyniki w roku 2014. Trend ten świadczy również o rosnącym zaufaniu klientów do Spółki jako miejsca zakupu oferty z wielomiesięcznym wyprzedzeniem.

W ostatnim kwartale 2013 roku przeprowadzone zostały prace optymalizacyjne serwisu internetowego pod domeną www.fly.pl, które podniosą jego efektywność. Zarząd spółki przeanalizował efekty alokacji budżetów marketingowych i zdecydował o ich modyfikacji celem lepszej skuteczności w generowaniu wartościowego ruchu na stronę internetową. W IV kwartale Zarząd zdefiniował cele na rok 2014 r., skupiając się głównie na dalszej redukcji kosztów przy jednoczesnych wzrostach przychodów i poprawie rentowności.

Przychody ze sprzedaży usług Fly.pl w okresie od października do grudnia 2013 roku w porównaniu do roku 2012.

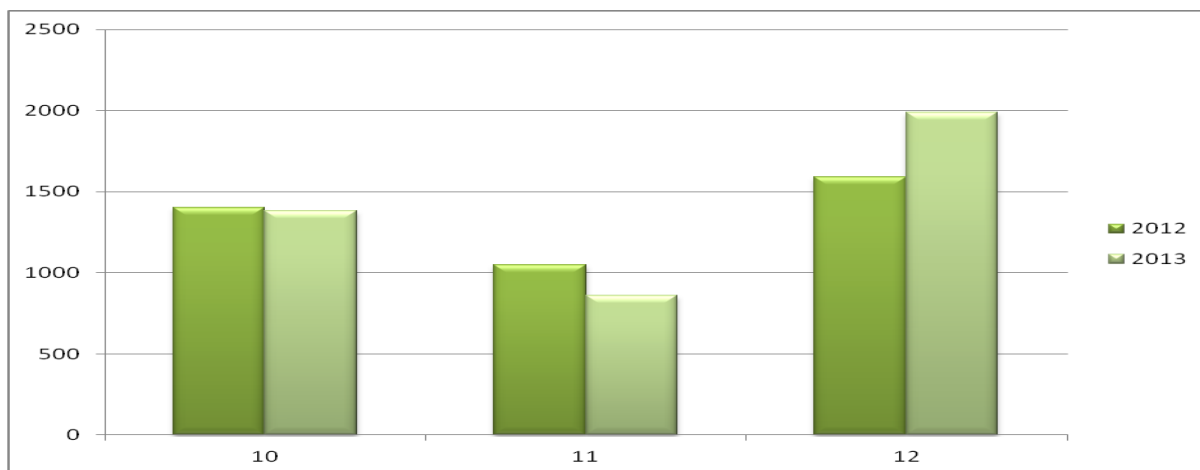

Stanowisko odnośnie możliwości zrealizowania publikowanych prognoz

Emitent w całości odwołał prognozy finansowe Spółki oraz spółki zależnej Fly.pl Sp. z o.o. na lata 2012-2013, opublikowane w Dokumencie Informacyjnym Spółki, sporządzonym w związku z ubieganiem się o wprowadzenie do obrotu na rynku alternatywnym NewConnect akcji zwykłych na okaziciela serii B i C Spółki o czym poinformował komunikatem bieżącym w systemie EBI nr 8/2013 z 08 lutego 2013 r.

4. Opis organizacji grupy kapitałowej

Spółka Fly.pl S.A. została założona w dniu 10 listopada 2011 roku z zamiarem stworzenia grupy kapitałowej z przejmowanych podmiotów, które zajmują się usługami turystycznymi sprzedawanymi poprzez portale internetowe. Na dzień sporządzenia raportu kwartalnego jedynym podmiotem zależnym Emitenta jest Fly.pl Sp. z o.o., istotne są zatem również osiągnięcia tego podmiotu.

Prezentowane sprawozdanie skonsolidowane za IV kwartał 2013 r. obejmuje Emitenta oraz:

- Fly.pl Sp. z o.o. – spółka zależna od Fly.pl S.A., w której posiada 100% udziałów (Sąd Rejonowy w Warszawie XII Wydział Gospodarczy KRS, nr 0000277164) - konsolidowana metodą pełną.

Fly.pl Sp. z o.o. jest spółką działającą w sektorze usług turystycznych sprzedawanych głównie poprzez kanał internetowy

5.1 Wskazanie czasu trwania Emitenta, jeżeli jest oznaczony

Czas trwania Emitenta nie jest oznaczony.

5.2. Dane Emitenta

Firma:	FLY.PL S.A.
Forma prawna:	Spółka Akcyjna
Kraj siedziby:	Polska
Siedziba:	Warszawa
Adres:	ul. Nowogrodzka 42, 00-695 Warszawa
Telefon:	+ 48 22 255 06 10
Faks:	+ 48 22 255 06 11
Adres poczty elektronicznej:	inwestorzy@fly.pl
Adres strony internetowej:	www.fly.pl
NIP:	5252528128
REGON:	146002313
KRS:	0000410606

5.3 Kapitał zakładowy

Na dzień 31.12.2013 r. kapitał zakładowy Fly.pl S.A. wynosi 4 154 500 zł i dzieli się na:

- 20 400 000 akcji A ;

- 19 645 000 akcji B ;

- 1 500 000 akcji C

o wartości nominalnej 0,10 zł każda.

Na dzień 31.12.2013 r. kapitał zakładowy spółki zależnej - Fly.pl Sp. z o.o. wynosił 1 001 000,00 zł i dzielił się na 1001 udziałów po 1000 zł każdy.

Kapitał zakładowy Emitenta – Fly.pl S.A. na dzień sporządzenia raportu okresowego

	Liczba akcji (szt.)	Udział w kapitale zakładowym (%)	Liczba głosów	Udział w ogólnej liczbie głosów (%)
Seria A	20 400 000	49,10%	20 400 000	49,10%
Seria B	19 645 000	47,29%	19 645 000	47,29%
Seria C	1 500 000	3,61%	1 500 000	3,61%
Suma	41 545 000	100,00%	41 545 000	100,00%

5.4 Władze spółki

- Zarząd spółki Fly.pl SA**

Imię i nazwisko	Stanowisko	Kadencja	
		Od	do
Agnieszka Gujgo	Prezes Zarządu	06.09.2012	nadal

- Rada Nadzorcza Fly.pl SA**

Imię i Nazwisko	STATUS
Wojciech Hetkowski	Przewodniczący Rady Nadzorczej
Małgorzata Patrowicz	Członek Rady Nadzorczej
Damian Patrowicz	Członek Rady Nadzorczej
Jacek Koralewski	Członek Rady Nadzorczej
Marianna Patrowicz	Członek Rady Nadzorczej
Piotr Kulczycki	Członek Rady Nadzorczej

6. Struktura akcjonariatu

Wyszczególnienie akcjonariuszy posiadających co najmniej 5% udziału w kapitale zakładowym oraz głosach na WZ

Akcjonariusz	Seria akcji	Liczba akcji	Liczba głosów	Udział w kapitale zakładowym	Udział w ogólnej liczbie głosów
Fon S.A. z siedzibą w Płocku	A	20 400 000	20 400 000	49,10%	49,10%
	B	14 066 697	14 066 697	33,86%	33,86%
	Łącznie A i B	34 466 697	34466 697	82,96%	82,96%
Pozostali	B	5 578 303	5 578 303	13,43%	13,43%
	C	1 500 000	1 500 000	3,61%	3,61%
	Łącznie B i C	7 078 303	7 078 303	17,04%	17,04%
Suma		41 545 000	41 545 000	100,00%	100,00%

Struktura Akcjonariatu na dzień publikacji sprawozdania przedstawia się następująco:

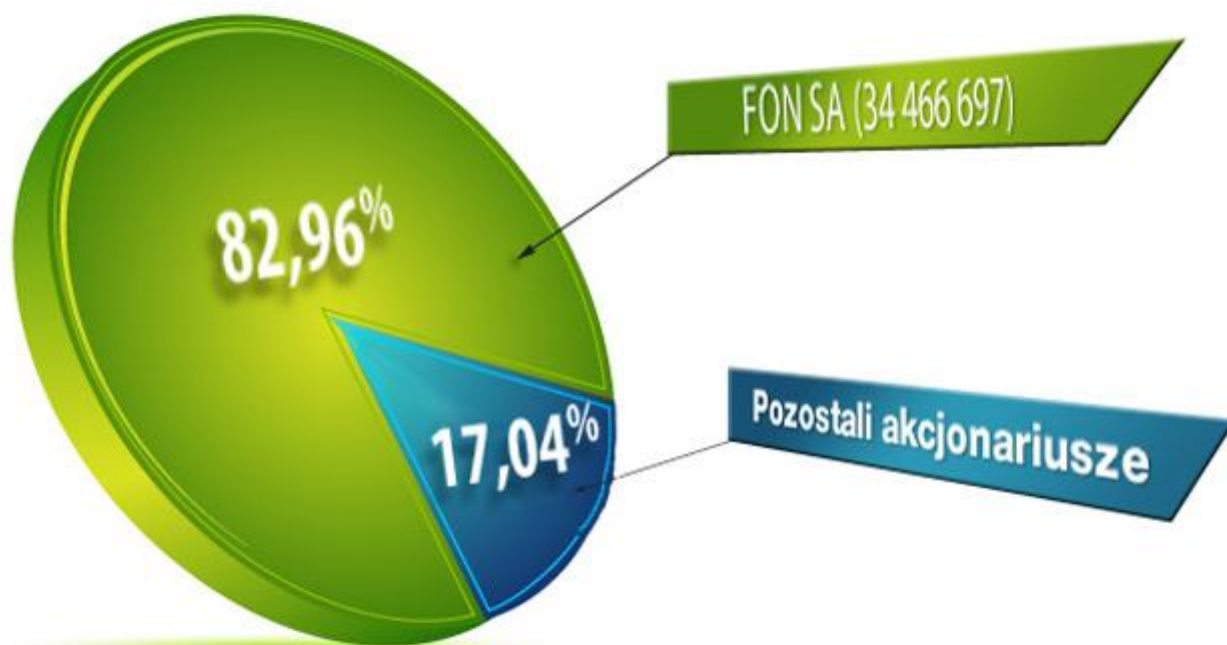

7. Informacje dotyczące liczby osób zatrudnionych

Spółka Fly.pl S.A. na koniec grudnia 2013 roku nie zatrudniała pracowników. Natomiast w Spółce Fly.pl Sp. z o.o. znajdującej się w Grupie stan zatrudnienia na koniec czwartego kwartału w przeliczeniu na pełne etaty wyniósł 13 osób.

8. Plany i przewidywania na kolejny kwartał

Zatwierdzona przez Emitenta strategia stworzenia grupy kapitałowej poprzez przejęcia z rynku podmiotów świadczących usługi turystyczne przez Internet. W tym celu został przejęty przez Emitenta pierwszy podmiot w postaci Fly.pl Sp. z o.o. Zarząd zamierza monitorować rynek branży turystycznej w celu dokonania kolejnych korzystnych przejęć.

Fly.pl Sp. z o.o. zakłada realizację założonych planów sprzedażowych.

Prezes Zarządu
Agnieszka Gujgo